

สหกรณ์ออมทรัพย์สาธารณสุขศรีสะเกษ จำกัด



สหกรณ์ออมทรัพย์
สาธารณสุขศรีสะเกษ

สหกรณ์ออมทรัพย์สาธารณสุขศรีสะเกษ จำกัด

วิสัยทัศน์สหกรณ์ (VISION)

สหกรณ์ชั้นนำ เลิศล้ำบริการ บริหารงานโปร่งใส

พันธกิจสหกรณ์(MISSION)

สหกรณ์ออมทรัพย์มั่งคั่ง มวลสมาชิกมั่งคั่ง พัฒนาศักยภาพ
และคุณภาพสมาชิก ยึดหลักธรรมาภิบาล อุดมการณ์สหกรณ์



นางอังคณา อุปพงษ์

ผู้ตรวจสอบกิจการ



นายวระเชษ พิมณวงศ์

ผู้ตรวจสอบกิจการ



นายกันตภณ เตชะสุข

ผู้ตรวจสอบกิจการ

คณะกรรมการชุดที่ 30

สหกรณ์ออมทรัพย์สาธารณสุขศรีสะเกษ จำกัด



นายปัญญา พละศักดิ์

ประธานกรรมการ



นายแพทย์อัครเดช บุญเย็น

รองประธานคนที่ 1



นายสิทธิวีร์ ทางามพรทวีวัฒน์

รองประธานคนที่ 2



นายสุรียนต์ หล้าคำ

กรรมการทรัพย์สิน



นายบัวทอง เอกศิริ

กรรมการผู้จัดการ



นายสนอง ไหวดี

กรรมการเลขานุการ



นางวารภรณ์ บุญลพ

กรรมการผู้ช่วยทรัพย์สิน



นายวุฒิวัฒนา เฟื่องชัย

กรรมการผู้ช่วยเลขานุการ



นายสุเด่น วิสัยเลิศ

กรรมการผู้ช่วยผู้จัดการ



นายธราพงษ์ สะไสตา

กรรมการ



นายธนสิทธิ์ สุจริตศักดิ์

กรรมการ



นายเกียรติคุณ ทวี

กรรมการ



นายศรายุทธ สารภาพ

กรรมการ



นายปิยะเดช ศรีชัย

กรรมการ



นายบุญสงค์ ประสิทธิ์

กรรมการ

เจ้าหน้าที่ปฏิบัติงาน

สหกรณ์ออมทรัพย์สาธารณสุขศรีสะเกษ จำกัด



นางกฤษณา สนเทห์

ผู้ช่วยผู้จัดการ



นางเกษร จงงาม

หัวหน้าบัญชี



นางนิลุบล บุญธรรม

หัวหน้าเงินฝาก



นางอรุณีย์ พวงอินทร์

หัวหน้าสินเชื่อ



นางสาวประภาพร ก้อนคำ

หัวหน้าการเงิน



นายปิ่นนัต เทียนทอง

เจ้าหน้าที่คอมพิวเตอร์



นางสาวกรณิการ์ ทองไทย

เจ้าหน้าที่ธุรการ



นางริยมจิตต์ สายสังข์

เจ้าหน้าที่ประจำหน่วย

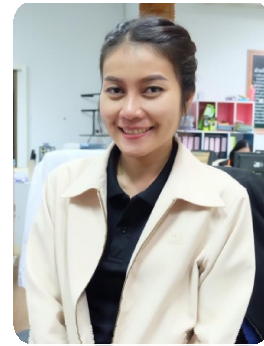

นางสาวกชพร สมัครสมาน

เจ้าหน้าที่การเงิน



ว่าที่รต.หญิงวาสนา จันทรแจ่ม

เจ้าหน้าที่สินเชื่อ



นางสาวปานกมล มะโนชาติ

เจ้าหน้าที่เงินฝาก

การเข้าใช้งานสมาชิกออนไลน์

สหกรณ์ออมทรัพย์สาธารณสุขศรีสะเกษ จำกัด
SISAKET PUBLIC HEALTH SAVING AND CREDIT COOPERATIVES, LIMITED
21 หมู่ 6 ต.โพนคำ อ.เมือง อ.ศรีสะเกษ 33000
โทร. 045-613992

หน้าแรก ข่าวสารสหกรณ์ โครงสร้างสหกรณ์ แสดงความดีความชอบ ติดต่อสหกรณ์

SSKCoopServiceOnline
ยินดีต้อนรับสมาชิกออนไลน์
สมาชิกออนไลน์

บริการเงินฝาก บริการสินเชื่อ บริการประกัน

ประธานกรรมการ
นายปัญญา พลศักดิ์
ประธานกรรมการ
นโยบายแผนยุทธศาสตร์

บัญชีธนาคาร
กรุงไทย 3111218562

องค์ความรู้
"ประชาคมเศรษฐกิจอาเซียน"
(ASEAN Economic Community: AEC)

สหกรณ์เปิดสมาชิกออนไลน์ เพื่อให้สมาชิกเข้าสู่ข้อมูลของตนเองผ่านทางเว็บไซต์ www.sksrisaketcoop.com หรือ https://ict.cooponlineservice.com/w/moph_sisaket เพื่ออำนวยความสะดวกแก่สมาชิก สมาชิกสามารถดูประวัติการชำระเงิน ประวัติการซื้อหุ้น เงินฝากแต่ละบัญชี และประวัติการกู้เงิน

เข้าสู่ระบบสมาชิกออนไลน์

สหกรณ์ออมทรัพย์สาธารณสุขศรีสะเกษ จำกัด

ชื่อผู้ใช้ (รหัสสมาชิก 6 หลัก) ::

รหัสผ่าน ::

Sign in

ไวรัสเรียกค่าไถ่

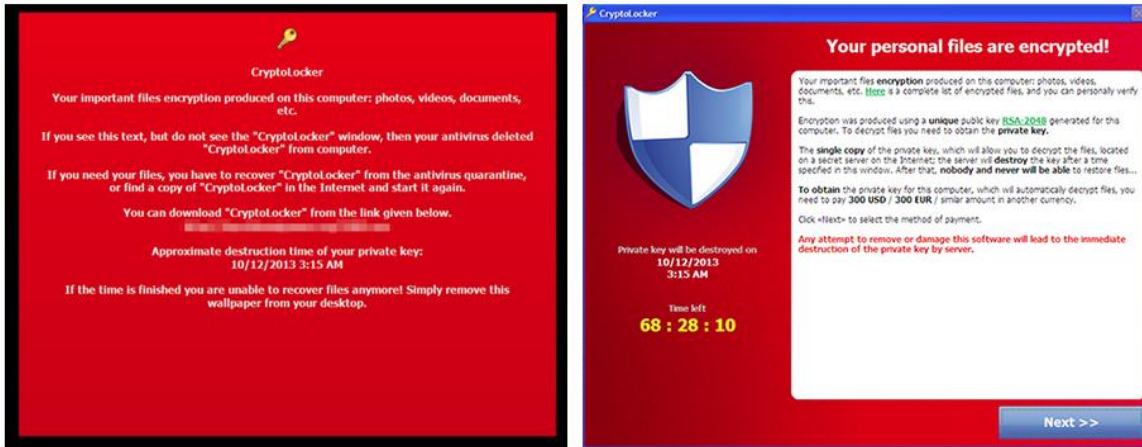

ในยุคที่ข้อมูลเกือบทุกอย่างถูก digitalize (ถูกเก็บในรูปแบบดิจิทัล) ไม่ว่าจะเพื่อความสะดวกในการประมวลผล, การค้นหา และการเข้าถึง นั้น ส่งผลให้ชีวิตของผู้ใช้งานระบบใด ๆ ก็ตามง่ายขึ้น ไม่ว่าจะเป็นการเก็บรูปภาพ ซึ่งสามารถเก็บไว้ดูได้นานขึ้น พร้อมกับความสะดวกที่เพิ่มขึ้น หรือการทำงานผ่าน spreadsheet ที่สามารถช่วยให้การคำนวณต่างๆ ทำได้เร็วขึ้น และการเก็บข้อมูลอื่น ๆ ที่นอกจากจะง่ายแล้ว ยังสามารถเก็บได้ในปริมาณมาก ๆ ไว้ในอุปกรณ์ที่ขนาดเล็กกว่าฝ่ามือ ที่ส่งผลให้การพกพาสะดวก และกลายเป็นส่วนหนึ่งในชีวิตของผู้คนไป และจุดนี้เองเป็นจุดที่ทำให้ผู้ไม่ประสงค์ดีสามารถคิดวิธียาเงินแบบแปลก ๆ ซึ่งก็คือการจับข้อมูลเราเป็นตัวประกันเพื่อเรียกค่าไถ่ ผ่านโปรแกรมประสงค์ร้ายที่เราเรียกกันว่า “MalWare” ที่เป็นประเภท “Ransomware” หรือ “โปรแกรมเรียกค่าไถ่” นั่นเอง

รูปแบบของโปรแกรมเรียกค่าไถ่ Ransomware

การทำงานของ **Ransomware** จะมีใน 2 รูปแบบหลัก ๆ ด้วยกัน

1. **Lockscreen Ransomware** การเรียกค่าไถ่แบบนี้ โปรแกรม Ransomware จะทำการใช้งานฟังก์ชัน Lock Screen ของระบบปฏิบัติการของอุปกรณ์ที่ติด Ransomware (ทั้งที่เป็น Computer และ Mobile) ทำให้เราไม่สามารถเข้าสู่ Interface ปกติของอุปกรณ์ เพื่อเรียกใช้ Application หรือเข้าถึงข้อมูลใด ๆ ได้ แต่ข้อมูลและ Application ไม่ได้ถูกแต่ต้องแต่อย่างใด
2. **Files-Encrypting Ransomware** การเรียกค่าไถ่แบบนี้ผู้ใช้งานสามารถใช้งานอุปกรณ์ได้ และใช้งาน application ได้ตามปกติ แต่ Ransomware จะใช้วิธีการเข้ารหัสไฟล์ไว้ (ภาษาชาวบ้านคือ ล็อกไฟล์ไว้) ไม่ให้ผู้ใช้งานสามารถเข้าถึงไฟล์ของตัวเองได้

การเรียกค่าไถ่แบบที่ 1. นั้นสามารถถูกแก้ไข เพื่อ bypass การ lock screen ได้โดยผู้เชี่ยวชาญด้านคอมพิวเตอร์ โดยที่ไม่จำเป็นต้องจ่ายค่าไถ่แต่อย่างใด

แต่สำหรับแบบที่ 2. นั้น ใน Ransomware เวอร์ชันใหม่ ๆ (ที่โด่งดังก็มี CryptoWall, CryptoLocker, CryptoDefense และ TeslaCrypt) ถูกพัฒนาให้ยากแก่การแก้ไข ทางที่ง่ายที่สุดที่จะได้วิธีถอดรหัสไฟล์ของเราคือการจ่ายเงินให้อาชญากร (การเรียกค่าไถ่เป็นอาชญากรรม) ที่ทำการเรียกค่าไถ่เรานั้นเอง

ซึ่งในบทความนี้จะกล่าวถึง **Ransomware** ในแบบที่ 2 – File Encrypting Ransomware

ระบบปฏิบัติการที่เป็นเป้าหมาย

ส่วนใหญ่เป็นระบบปฏิบัติการ Windows เป็นหลัก และ เริ่มพบในระบบปฏิบัติการ Android บ้างแล้ว สำหรับระบบปฏิบัติการ อื่น ๆ ก็เชื่อว่าจะปลอดภัย 100% ในอนาคต

ขั้นตอนการทำงานของ File Encrypting Ransomware

เมื่อ **Ransomware** เริ่มทำงานบนเครื่องคอมพิวเตอร์ของเครื่องเป้าหมายแล้ว จะมีขั้นตอนดังต่อไปนี้เพื่อเข้ารหัสไฟล์และเรียกค่าไถ่จากเหยื่อ

1. การติดตั้ง (Installation)

- โปรแกรมจะติดตั้งตัวเองลงบนคอมพิวเตอร์รวมถึงการตั้งค่าให้ตัวมันเองทำงานทุกครั้งที่มีการเปิดเครื่องคอมพิวเตอร์

2. เชื่อมต่อไปยัง Command & Control Center (C&C)

- Command & Control Center ถือเป็นศูนย์กลางการควบคุม **Ransomware** ที่ทำการเก็บข้อมูล และ key สำหรับถอดรหัสของเครื่องคอมพิวเตอร์เหยื่อแต่ละราย ซึ่ง **Ransomware** จะทำการติดต่อกับ C&C ให้ได้ก่อนที่จะกระทำการใด ๆ ต่อไป

3. ทำการระบุเครื่องเป้าหมาย และ สร้าง key เพื่อเข้ารหัสเครื่องไฟล์บนเป้าหมาย

- **Ransomware** ที่ติดตั้งบนเครื่องเหยื่อแต่ละราย เมื่อติดต่อกับ C&C ได้แล้ว จะมีขั้นตอนเพื่อระบุให้ได้ว่าใครคือใครผ่านขั้นตอนที่เรียกว่าการทำ handshake จากนั้นจะทำการสร้าง key ที่จะใช้ใน Asymmetric Key Encryption (จะกล่าวถึงในรายละเอียดต่อไป) เพื่อเข้ารหัสไฟล์บนเครื่องของเหยื่อมา 2 key ทั้ง 2 key นี้จะถูกเรียกว่า Public key และ Private key ซึ่ง Public key คือ key ที่จะใช้เข้ารหัสและส่งมาที่เครื่องของเหยื่อ ส่วน Private Key ที่จะใช้ถอดรหัส จะถูกเก็บไว้ที่เครื่อง C&C โดยใช้ key 1 คู่ ต่อเหยื่อ 1 เครื่อง

4. เข้ารหัสไฟล์บนเครื่องเป้าหมาย

- เมื่อ **Ransomware** ได้ทำการเตรียมการกับ C&C แล้ว และ Public Key ถูกส่งมาที่เครื่องของเหยื่อแล้ว **Ransomware** จะทำการค้นหาไฟล์ที่มันคิดว่ามีความสำคัญกับผู้ใช้งาน เช่น รูปภาพ (เช่น .jpg, .gif, .png), วิดีโอ (เช่น .avi, .mpeg, .mov), เอกสาร office (เช่น .doc, .docx, .xls, .xlsx) โดยดูจาก File extension หรือนามสกุลของไฟล์นั่นเอง จากนั้นจะทำการเข้ารหัสไฟล์ทั้งหมด ผ่าน RSA Algorithm โดยใช้ Public Key เป็นกุญแจในการเข้ารหัส ในทางเทคนิคแล้วไฟล์ที่ถูกเข้ารหัสแล้วยังสามารถอ่านได้ แต่จะไม่ใช่ในแบบที่เคยเป็น และดูไม่รู้เรื่อง สำหรับคนทั่วไปคือ ไฟล์ของท่านใช้งานไม่ได้แล้ว

5. แสดงตัวเพื่อขู่กรรโชกทรัพย์ (Extortion)

- หลังจากที่ **Ransomware** เข้ารหัสไฟล์เรียบร้อยแล้ว จะแสดงหน้าจอเตือนผู้ใช้งานว่าไฟล์ทั้งหมดถูกเข้ารหัสแล้วและไม่สามารถใช้งานได้ และต้องยอมจ่ายเงินเป็นจำนวนตามที่ **Ransomware** เรียกร้อง แล้วจะส่ง Private key ที่ใช้ในการเข้ารหัสมาให้ ไม่เช่นนั้นจะทำการลบ Private Key ที่ทิ้งและจะไม่สามารถเข้าถึงไฟล์ได้อีกต่อไป

เปลี่ยนแปลงเลขที่สมาชิก

ขอทำความเข้าใจกับสมาชิก เนื่องจากสหกรณ์ได้ทำการเปลี่ยนระบบการทำงานใหม่ ทำให้จำเป็นต้องเปลี่ยนเลขที่สมาชิกให้กับสมาชิกใหม่ เนื่องจากว่าระบบเก่าที่ใช้ อยู่ ไม่สอดคล้องกับการพัฒนาสหกรณ์ให้เป็น สหกรณ์ดิจิทัล ตามนโยบายของรัฐบาล และเป็น การพัฒนาต่อยอดของสหกรณ์เพื่อให้บริการสมาชิก ได้อย่างมีประสิทธิภาพและมีประสิทธิผลสูงสุด อำนวยความสะดวกให้สมาชิกได้มากที่สุด



จึงจำเป็นต้องมีการเปลี่ยนแปลงระบบ และ จำเป็นต้องเปลี่ยนรหัสสมาชิกใหม่ โดยเดิมรหัส สมาชิกจะมีจำนวน 4 หลัก สมาชิกสามัญจะเป็น ตัวเลขทั้งหมด สมาชิกสมทบ จะมีรหัส S นำหน้า เมื่อรหัสสมาชิกมี S นำหน้า ระบบใหม่ไม่รองรับ

เนื่องจากการผูกข้อมูลเข้าระบบใหม่ จะเกิดการทับซ้อนของข้อมูลขึ้น จึงได้ทำการเปลี่ยนแปลงเลขที่สมาชิกใหม่ ให้เป็นตัวเลข ทั้งหมดทั้งสมาชิกสามัญ และสมทบ

ทางสหกรณ์ได้ทำหนังสือแจ้งไปทางหน่วยงานเพื่อให้รับทราบ และประชาสัมพันธ์ให้สมาชิกได้รับทราบถึงการ เปลี่ยนแปลงข้อมูลนี้

สหกรณ์ออมทรัพย์สาธารณสุขศรีสะเกษ จำกัด

เงินฝากพิเศษ

ดอกเบี้ยสูง

4.0% ต่อปี

ฝากพิเศษ เพื่อคุณที่คุณรัก

คำแนะนำ

- * สามารถถอนได้ โดยครั้งแรกไม่คิดค่าธรรมเนียมการถอน
- * กรณีที่ถอนเกิน 1 ครั้งต่อเดือน คิดค่าธรรมเนียมการถอน ร้อยละ: 1 บาท แต่ไม่เกิน 300 บาท (ขั้นต่ำคิด 10 บาท)
- * ดอกเบี้ยคิดเพิ่มให้เป็นรายวัน สมทบให้ทุกเดือน

เงินฝากออมทรัพย์ ดอกเบี้ย 3.75%

ต้องเป็นสมาชิกสหกรณ์และเปิดบัญชีได้สูงสุด 6 บัญชี
ที่สหกรณ์ออมทรัพย์สาธารณสุขศรีสะเกษ เท่านั้น

สหกรณ์ออมทรัพย์สาธารณสุขศรีสะเกษ จำกัด

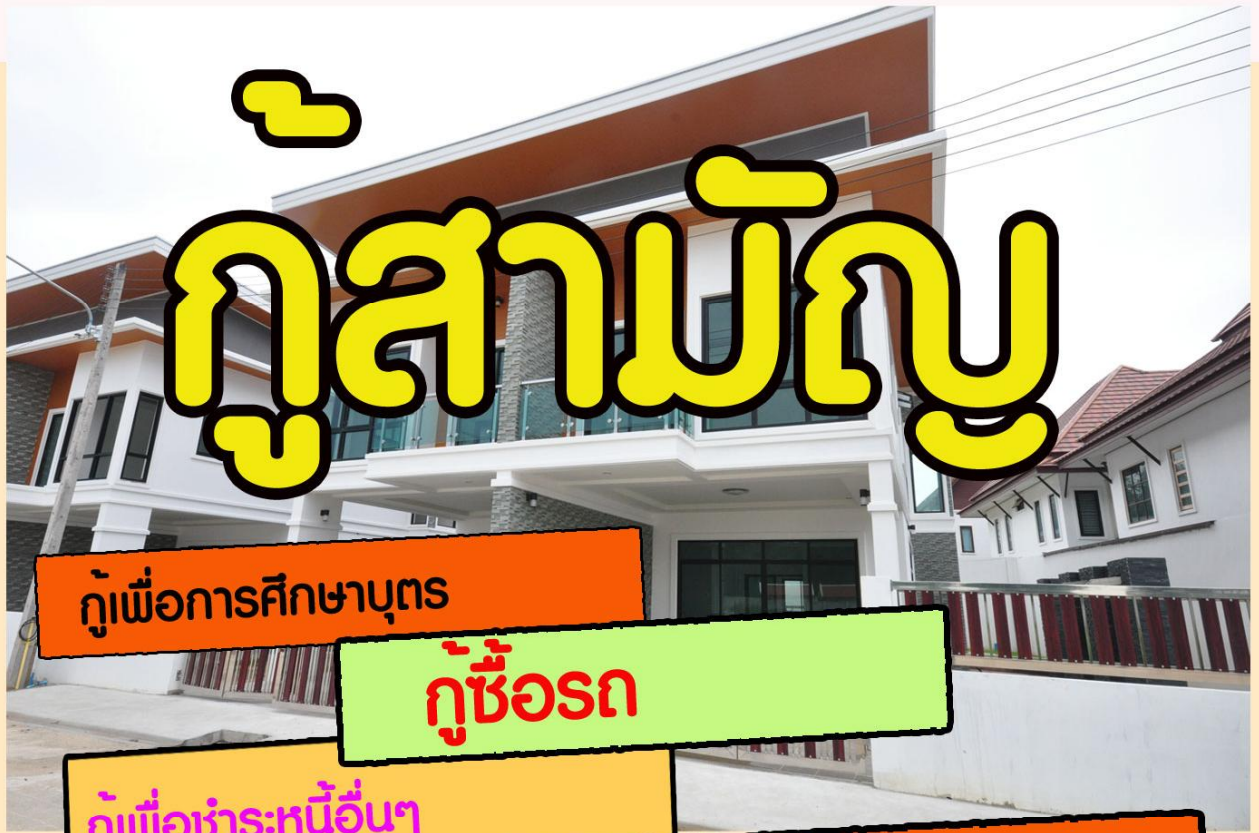

กู้สามัญ

กู้เพื่อการศึกษาบุตร

กู้ซื้อรถ

กู้เพื่อชำระหนี้อื่นๆ

กู้เพื่อซื้อที่ดิน

กู้ซื้อบ้าน

สหกรณ์ปล่อยกู้ที่อัตราดอกเบี้ย **6.50%**

ต้องเป็นสมาชิกมาแล้วไม่ต่ำกว่า 1 ปี เป็นข้าราชการ เจ้าหน้าที่สังกัดสาธารณสุขศรีสะเกษ
อัตราดอกเบี้ยเงินกู้สมาชิกอยู่ที่ 105 เท่าของเงินเดือนแต่ไม่เกิน 3,500,000 บาท
สมาชิกใหม่ผ่อนชำระสูงสุดที่ 300 งวด สำหรับ 5 คนค้ำ และ 200 งวด สำหรับ 2 คนค้ำ

ระเบียบการปล่อยกู้สอบถามเจ้าหน้าที่สินเชื่อเพื่อได้รับข้อมูลที่ครบถ้วน

สหกรณ์ออมทรัพย์สาธารณสุขศรีสะเกษ จำกัด

กฎพิเศษ



รู้ก่อนกู้พิเศษ

สหกรณ์ให้วงเงินไม่เกิน 90% ของราคาประเมินที่ดิน
ราคาประเมินบ้าน สหกรณ์ให้สูงสุดไม่เกิน 500,000 บาท
วงเงินกู้สูงสุดไม่เกิน 3,500,000 บาท
ผ่อนชำระสูงสุด 300 งวด โดยคิดอัตราดอกเบี้ย 6.50%
การกู้พิเศษได้นั้น จะต้องไม่มีหนี้อื่นติดค้างกับสหกรณ์
การผ่อนชำระ จะต้องไม่เกินร้อยละ 85 ของเงินได้รายเดือน

* การกู้ควรกู้เฉพาะเหตุจำเป็นเท่านั้น

ระเบียบการปล่อยกู้สอบถามเจ้าหน้าที่สินเชื่อเพื่อได้รับข้อมูลที่ครบถ้วน

สหกรณ์ออมทรัพย์สาธารณสุขศรีสะเกษ จำกัด

กู้เงิน !!

สหกรณ์ออมทรัพย์ปล่อยกู้เงิน

ให้สมาชิก 12 งวด

ในอัตราดอกเบี้ยร้อยละ 6.5% ต่อปี

โดยให้เงินกู้สูงสุด

2 เท่าของเงินได้รายเดือน ไม่เกิน

100,000 บาท



* การกู้ควรกู้เฉพาะเหตุจำเป็นเท่านั้น

* เมื่อชำระงวด 6 งวด หรือ ชำระเงินต้นครบ 6 งวดแล้วนั้น สามารถยื่นกู้ใหม่ได้

ระเบียบการปล่อยกู้สอบถามเจ้าหน้าที่สินเชื่อเพื่อได้รับข้อมูลที่ครบถ้วน

การคืนดอกเบี้ยเงินกู้แก่สมาชิก



สมาชิกหลายท่านสงสัยว่าทำไมการกู้เงินแต่ละครั้ง ถึงมีการหักดอกเบี้ยเงินกู้เพิ่ม ทั้งที่ได้หักส่งไปแล้ว

จากการที่สมาชิกสงสัย เลยขอชี้แจงนะครับ ว่าการหักดอกเบี้ย ระบบได้หักดอกเบี้ยจากวันที่รับเงินกู้ใหม่จนถึงสิ้นเดือน โดยคิดจากวันที่รับจริงไปถึงสิ้นเดือน คือดอกเบี้ยใหม่ที่เกิดขึ้น ส่วนดอกเบี้ยเงินกู้เดิมที่มีการหักส่งไปแล้วนั้น ทางระบบจะทำการคืนดอกเบี้ยให้สมาชิกในส่วนต่าง ภายในวันที่ 5 ของเดือนถัดไป



สมาชิกร้องเรียนการบริการได้ที่

สมาชิกไม่ได้รับความสะดวกหรือการบริการที่ไม่ประทับใจ สามารถร้องเรียนผ่านช่องทาง ดังนี้

- ผ่านทางเว็บไซต์สหกรณ์ www.sskrisaketcoop.com
- ผ่านทาง facebook ที่ <https://www.facebook.com/sskhcoop/>
- ผ่านทางกรรมการดำเนินงาน ที่เบอร์ผู้จัดการ 065-1201874
- หรือเขียนร้องเรียนสอดตู้ร้องเรียนได้ที่สหกรณ์ โดยจะทำการเปิดตู้ร้องเรียนอาทิตย์ละ 1 ครั้ง



ขอรับบัตรเอทีเอ็ม และการใช้งาน

การใช้บริการบัตรเอทีเอ็มของสหกรณ์ เป็นการเพิ่มช่องทางการรับเงินของสมาชิก เพื่อเพิ่มความสะดวกแก่สมาชิก หลักการและความคิด ของการนำเอทีเอ็มมาใช้กับสหกรณ์นั้น เพื่อประหยัดค่าเดินทางที่สมาชิกต้องมาถอนเงินที่สหกรณ์เพียงอย่างเดียว โดยใช้หลักการเปรียบเทียบดังนี้



ตัวอย่าง สมาชิกอยู่หน่วย อ.กันทรลักษ์ ต้องการถอนเงินผ่านบัญชีสหกรณ์

แบบเดิม สมาชิกต้องมาถอนที่สหกรณ์เท่านั้น และค่าใช้จ่ายในการเดินทางแต่ละครั้งค่อนข้างสูง

แบบใหม่ ถอนได้ที่ตู้เอทีเอ็มที่กันทรลักษ์ได้เลย เสียค่าบริการ ตามที่แต่ละธนาคารกำหนดเท่านั้น

เอทีเอ็มใช้ได้กับตู้ธนาคารอะไรบ้าง

- ธนาคารออมสิน
- ธนาคารอิสลาม
- ธนาคารกรุงไทย



*ข้อจำกัดของบัตรเอทีเอ็มสหกรณ์ตอนนี้ คือ ไม่สามารถเปลี่ยนรหัสบัตรได้ นอกจากว่าสมาชิกเดินทางไปเปลี่ยนรหัสที่ตู้เอทีเอ็มสหกรณ์ที่กรมป่าไม้ กรุงเทพฯ

เมื่อทำรหัสหาย จะต้องแจ้งอายัดบัตรทันที และทำใหม่

สินเชื่อสมาชิก

1. เงินกู้สามัญ (ดอกเบี้ย 6.50%ต่อปี)

วัตถุประสงค์

เพื่อสมาชิกนำไปใช้ในการณ์ต่างๆ

หลักเกณฑ์การปล่อยกู้

1.1 สมาชิกใหม่ หลังเดือน พฤศจิกายน ปี 2558

- ต้องเป็นสมาชิกสหกรณ์ครบ 1 ปีสมบูรณ์
- ต้องมีหลักประกัน ฌกส.สหกรณ์ และ สสรท
- กรณียื่นกู้ 2 คนค้ำ กู้ได้ไม่เกิน 80 เท่าของเงินได้รายเดือน หรือไม่เกิน 2,000,000 บาท มีระยะเวลาผ่อนชำระ 200งวด
- กรณียื่นกู้ 5 คนค้ำ กู้ได้ไม่เกิน 105 เท่าของเงินได้รายเดือน หรือไม่เกิน 3,500,000 บาท มีระยะเวลาการผ่อนชำระ 300 งวด



1.2 สมาชิกเดิม

- เพื่อให้เป็นไปตามนายทะเบียนจังหวัดกำหนด สมาชิกกู้เก่า จะถูกปรับงวดลงปีละ 10 งวด และเงินเท่าที่ได้จะต้องถูกปรับลดลงปีละ 1% ของเงินได้รายเดือนที่กำหนด เช่นจากเดิมที่กู้ได้ 420 งวด ปีนี้ถ้าจะมากู้ใหม่ งวดจะถูกลดลงเหลือ 410 งวด และหักลดร้อยละ 1 จนกว่าจะเหลือ85% ของเงินได้รายเดือน และงวดจะอยู่ที่ 300 งวด
- ต้องมีหลักประกันความเสี่ยง ตามวงเงินกู้ สอบถามทางสินเชื่อ
- ต้องมีรายการหักไม่เกินร้อยละ 90 ของเงินได้รายเดือน

ระยะเวลาการยื่นกู้

- เอกสารยื่นกู้ต้องส่งให้เจ้าหน้าที่ก่อนวันศุกร์ของทุกสัปดาห์ เพื่อทำการคำนวณยอดกู้และตรวจสอบเอกสาร
- เอกสารจะถูกนำเข้าพิจารณาทุกวันจันทร์ และจะทำการจ่ายเงินสมาชิกในวันพุธ

วงเงินกู้

- เป็นสมาชิก 1 – 3 ปี กู้ได้ไม่เกิน 1,000,000 บาท
- 3ปีขึ้นไป – 6 ปี กู้ได้ไม่เกิน 1,500,000 บาท
- 6ปีขึ้นไป – 9 ปี กู้ได้ไม่เกิน 2,000,000 บาท
- 9ปีขึ้นไป – 12 ปี กู้ได้ไม่เกิน 2,500,000 บาท
- 12ปีขึ้นไป – 15 ปี กู้ได้ไม่เกิน 3,000,000 บาท
- 15ปีขึ้นไป กู้ได้ 3,500,000 บาท

การรับเงินกู้

- เงินที่สมาชิกยื่นกู้ นั้น หลังจากอนุมัติเป็นที่เรียบร้อยแล้ว จะทำการโอนเงินกู้เข้าบัญชีออมทรัพย์ของสมาชิก (เล่มสีชมพู)
- สมาชิกสามารถถอนเงินจากหน้าเคาน์เตอร์ หรือ กรณีที่สมาชิกมีบัตรเอทีเอ็มของสหกรณ์ ก็สามารถถอนผ่านตู้เอทีเอ็มได้ที่ตู้ของธนาคารอิสลาม กรุงเทพ และ ธนาคารออมสิน

กำหนดชำระคืน

- กรณีการชำระเงินกู้ นั้น จะถูกนำหักจากการเงินจังหวัด เพื่อทำการหักเรียกเก็บในแต่ละเดือน และสมาชิกสามารถมาชำระหนี้เพิ่มเติมได้ที่หน้าเคาน์เตอร์การเงิน

2. เงินกู้ฉุกเฉิน (6.50%ต่อปี)

วัตถุประสงค์

- เพื่อเหตุจำเป็นอันเร่งด่วนของสมาชิก

หลักเกณฑ์การปล่อยกู้

- ให้สินเชื่อระยะสั้น 12 งวดเดือน วงเงินกู้ไม่เกิน 2 เท่าของเงินได้รายเดือน
- หลักเกณฑ์ เพิ่มเติม ต้องเป็นสมาชิกสหกรณ์ มาอายุไม่เกิน 80 ปี และมีสมุดบัญชีเงินฝากออมทรัพย์ของสหกรณ์

ระยะเวลายื่นกู้

- กรอกเอกสารสัญญา
- เปิดบัญชีออมทรัพย์ เล่มสีแดง กรณีสมาชิกยังไม่มีสมุด
- ยื่นเอกสาร ทำสัญญา
- รับชำระเงินกู้ ในวันเดียวกับวันที่ยื่นกู้

วงเงินกู้

- วงเงินกู้ไม่เกิน 2 เท่าของเงินได้รายเดือน และ ไม่เกิน 100,000 บาท

การรับเงินกู้

- เงินที่สมาชิกยื่นกู้ นั้น หลังจากอนุมัติเป็นที่เรียบร้อยแล้ว จะทำการโอนเงินกู้เข้าบัญชีออมทรัพย์ของสมาชิก (เล่มสีชมพู)
- สมาชิกสามารถถอนเงินจากหน้าเคาน์เตอร์ หรือ กรณีที่สมาชิกมีบัตรเอทีเอ็มของสหกรณ์ ก็สามารถถอนผ่านตู้เอทีเอ็มได้ที่ตู้ของธนาคารอิสลาม กรุงเทพ และ ธนาคารออมสิน

กำหนดชำระคืน

- กรณีการชำระเงินกู้ นั้น จะถูกนำหักจากการเงินจังหวัด เพื่อทำการหักเรียกเก็บในแต่ละเดือน และสมาชิกสามารถมาชำระหนี้เพิ่มเติมได้ที่หน้าเคาน์เตอร์การเงิน



ทุนดำเนินงานสหกรณ์

ณ วันที่ 30 เมษายน 2560

5,297,308,709.28 บาท

วันสิ้นสุดปีบัญชี

30 กันยายน ของทุกปี



งบแสดงฐานะทางการเงิน

สหกรณ์ออมทรัพย์สาธารณสุขศรีสะเกษ จำกัด

ณ วันที่ 30 เมษายน 2560

จำนวนสมาชิก 3,702 ราย สมาชิกสามัญ 3,303 ราย สมาชิกสมทบ 399 ราย

ประเภท/รายการ	จำนวนเงิน	ร้อยละ	ผลการดำเนินงาน	จำนวนเงิน	ร้อยละ
				บาท	
การให้บริการเดือนเมษายน 2560			รายได้ดอกเบี้ยและผลตอบแทนจากการลงทุน/รายได้ที่มีไปดอกเบี้ย		
รับค่าหุ้น	13,970,340.00		รายได้จากเงินกู้ยืม	195,062,868.66	99.78
ถอนหุ้นสมาชิกลาออก	1,575,050.00		รายได้จากเงินลงทุน	102,889.22	0.05
รับเงินฝากสมาชิกและสหกรณ์อื่นๆ	71,936,224.16		รายได้ที่มีไปดอกเบี้ย	336,025.76	0.17
ถอนเงินฝากสมาชิกและสหกรณ์อื่น	202,922,705.97		รวมรายได้	195,501,783.64	100.00
จ่ายเงินกู้แก่สมาชิก	279,369,129.25		ค่าใช้จ่ายดอกเบี้ยและการลงทุน/ค่าใช้จ่ายในการดำเนินงาน		
รับชำระหนี้เงินกู้ยืม	266,649,708.75		ดอกเบี้ยจ่ายเงินรับฝาก	30,175,056.67	15.43
สินทรัพย์			ดอกเบี้ยจ่ายเงินกู้ยืมธนาคาร	24,428,110.88	12.50
เงินฝากธนาคาร	71,116,676.25	1.37	ดอกเบี้ยจ่ายเงินกู้ยืมสหกรณ์อื่น	7,356,862.14	3.76
เงินฝากสหกรณ์ไทยไอซีที	3,857,532.81	0.07	ค่าใช้จ่ายดำเนินงาน	7,356,862.14	3.76
เงินสดในมือ	300,000.00	0.01	รวมค่าใช้จ่าย	80,307,031.13	41.08
ลูกหนี้เงินกู้ยืม	5,215,696,175.60	98.46	ประมาณกำไร	115,194,752.51	58.92
สินทรัพย์อื่น	6,338,324.62	0.12			
รวมสินทรัพย์	5,297,308,709.28	100.00			
หนี้สิน					
เงินรับฝาก	1,337,053,006.56	25.24			
เงินกู้ยืมระยะสั้น	790,000,000.00	14.91			
เงินกู้ยืมระยะยาว	1,164,450,000.00	21.98			
หนี้สินอื่น	13,241,444.75	0.25			
รวมหนี้สิน	3,304,744,451.31	62.39			
ทุน					
ทุนเรือนหุ้น	1,725,154,360.00	32.57			
ทุนสำรอง	145,181,514.88	2.74			
ทุนสะสมตามข้อบังคับ	7,033,630.58	0.13			
ประมาณการกำไร	115,194,752.51	2.17			
รวมทุน	1,992,564,257.97	37.61			
รวมหนี้สินและทุน	5,297,308,709.28	100.00			